Doğu Batı
ÜÇ AYLIK DÜŞÜNCE DERGİSİ
ISSN: 1301-4153 Sayı: 12 2000/3
Felsefe Sanat ve Kültür Yayınları
adına sahibi
ve
Genel Yayın Yönetmeni: *Taşkın Takış*
Sorumlu Yazı İşleri Müdürü: *Savaş Köse*
Ankara Temsilcisi: *Sunay Aksoy*
Dış İlişkiler Sorumlusu: *Özgür Emir*

•

Sanat Yönetmeni
Hakmen S. Akkerman

•

Yayın Kurulu
Halil İnalcık, E. Fuat Keyman, Mehmet Ali Kılıçbay, Etyen Mahçupyan, Süleyman Seyfi Öğün, Doğan Özlem, Ali Yaşar Sarıbay

•

Kapak Tasarımı: *Reyhan Basım Yayın Tanıtım*
Dizgi: *Akdeniz*

Doğu Batı yılda dört sayı olmak üzere Kasım, Şubat, Mayıs ve Ağustos aylarında yayınlanır.
Doğu Batı ve yazarın ismi kaynak gösterilmeden alıntı yapılamaz.
Dergiye gönderilen yazıların yayınlanıp yayınlanmaması yayın kurulunun kararına bağlıdır.

Felsefe Sanat ve Kültür Yayınları
Necatibey Cad. 14/23 Sıhhiye/ANKARA
Tel: (312) 232 24 61 – 433 29 59 Fax: (312) 384 34 37
e-mail: dogubatidergisi@hotmail.com
www.geocities.com/dogubatidergisi

Baskı: *Cantekin Matbaacılık*, Ağustos 2000

I. Baskı: **6 000** adet

Abonelik için: Abonet
Tel: (212) 222 83 32 – 222 72 06
Fax: (212) 222 27 10
e-mail: abone@abonet.net
www.abonet.net

Kara kalem çalışmaları *Kemal Bulur* tarafından yapılmıştır.
Tüm hakları *Doğu Batı*'ya aittir. Kaynak gösterilmeden kullanılamaz.

Ön kapak resmi: *Creative Black Book*, Seeing Beeing Seen, New York.
Arka kapak resmi: *American Illustration*.

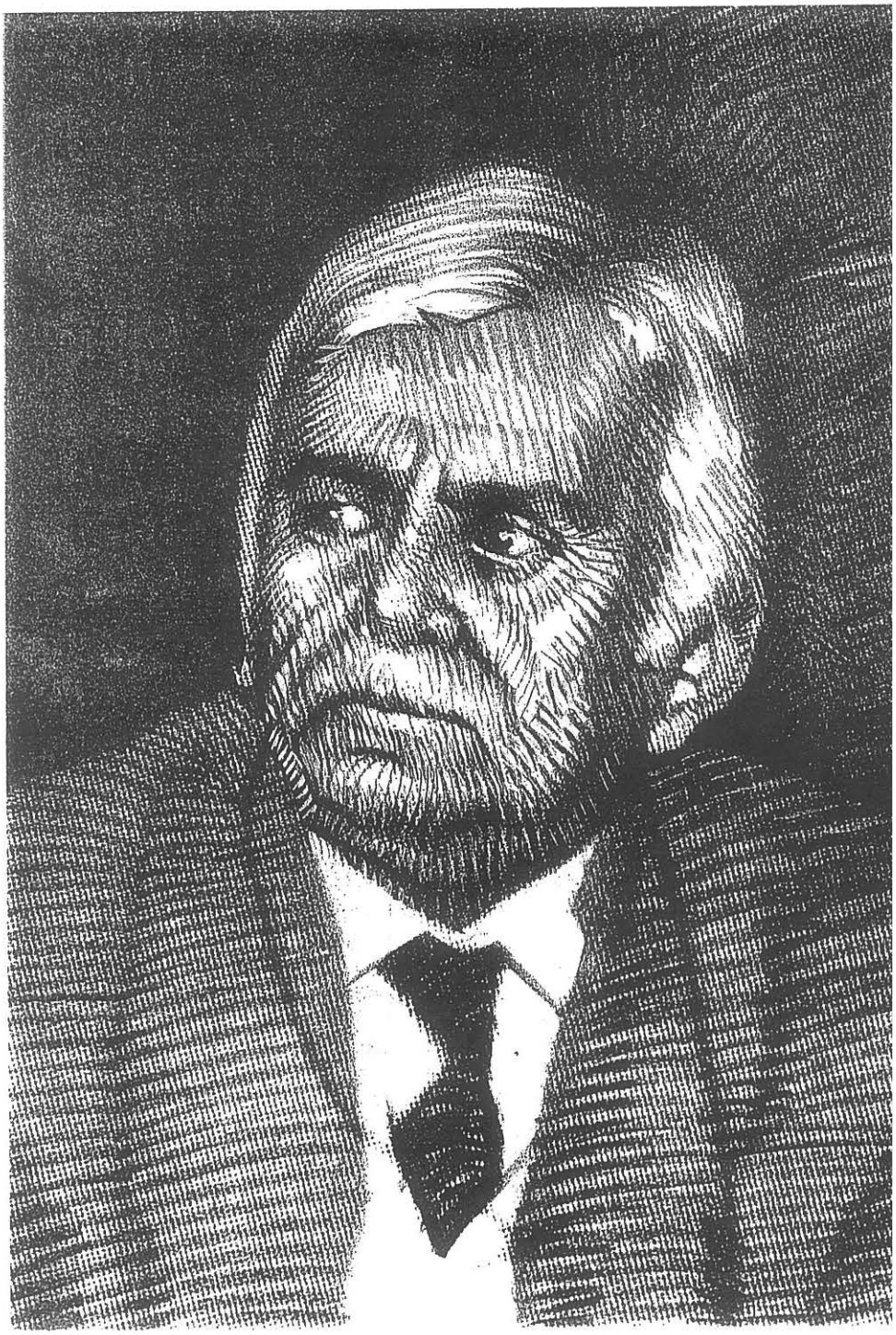

MEHMET GENÇ: BELGEDEN MODELE UZANAN BİR PORTRE

Erol Özvar*

Türk düşünce tarihindeki çağdaş fikir akımları XIX. yüzyıldan bugüne dek belirli problematikler etrafında yeşermiş ve muhtelif mecralarda seyretmiştir. Çağdaş Türk düşüncesinin gelişimi içerisinde "bize ne olduğu" problematiği, neredeyse bütün fikir akımlarını meşgul eden bir hüviyet arz eder. Çağdaş Türk düşünce tarihinde şahit olunan muhtelif fikir akımlarının beslendiği ve belki de mevcudiyetlerini borçlu olduğu bu problematik bugün, tarihselliği kadar güncelliğini de korumaktadır. Bu mesele, akademi içinden olsun ya da olmasın, Türk aydınının yüzleşmek zorunda olduğu (kimilerinin ise, kaldığı) ve vardığı yargılarla deyim yerindeyse bir kimlik kazandığı meseledir.

Mehmet Genç'in Türk sosyal bilimcileri arasındaki yeri ve Türkiye'deki sosyal bilimlere yaptığı katkı teşhis ve tespit edilecek ise, bu satırların yazarına göre, Mehmet Genç'in çalışmalarının sözü edilen problematik çerçevesinde ele alınması gerekir. Mehmet Genç, yaptığı çalışmalarla yukarıda ifade

* Dr. Erol Özvar, Marmara Üniversitesi, İİBF İktisat Bölümü.

edilen temel soruya ve bu sorunun etrafında şekillenen tartışma konularına genelde iktisat tarihi, özelde Osmanlı iktisat tarihi çerçevesinde yaklaşarak açıklama getirmeye çalışan bir araştırmacıdır.

Yaşayan bir bilim adamı hakkında yazı yazmak, çalışmalarını bir değerlendirmeye tabi tutmak ya da bu konuda bir hükme varmak, -hele bu kişi bir sosyal bilimci ise- içinde pek çok mahzurları taşıyan bir cüretkarlık gibi gözükebilir. Zira düşünce serüveni devam eden sosyal bilimcinin, yaşamı boyunca vardığı ve varacağı fikrî menziller birbirini destekler mahiyette *kümülatif* olabileceği gibi birbirini yanlışlar mahiyette *residual* da olabilir. Dolayısıyla bu sürecin bir noktasında, bu nokta başlangıç ya da nihai bir nokta da olabilir, serüvene nazar etmek, en iyi ihtimalle geçici bir rapor özelliği taşır. Bir sosyal bilimci olan Mehmet Genç'i, bunun şuurunda olarak mevzuu bahis etmek, bağrında hafifletici nedenleri taşıyan bir cüretkarlık olarak görülmelidir.

M. Genç'in çalışmalarının -muhtevasına girmeden önce- biçim ve vazediliş şekli üzerinde kısaca durmak yerinde olacaktır. M. Genç'in Osmanlı iktisat tarihiyle ilgili yaptığı çalışmalarını, bir kısmı istisna edilirse, ya bir kongre ve sempozyum ya da seminer yoluyla diğer bir ifadeyle önce sözlü anlatımı tercih ederek ortaya koymuş olması enteresan bir noktadır. Bu bir anlamda büyük emek harcanarak inşa edilen bir modelin ya da arşiv verileriyle test edilmiş hipotezlerin dinleyiciye ya da okura deyim yerindeyse interaktif bir usulle aktarılma çabası veya endişesi olarak anlaşılabilir. Bu usul, bir rastlantı bile olsa, yazara uzun zaman boyunca üzerinde çalıştığı ve inşa ettiği açıklama modelleri karşısında dinleyici veya okurun reaksiyonunu tespit etmek ya da tersinden düşünülecek olursa kendi düşünce ürünüyle karşısındakileri test etmek fırsatı tanımıştır. Bunun gerisinde yazar; ortaya koyduğu yargılarında adeta matematiksel kesinlik ve zarafete ulaşma endişesi kadar Alman idealist geleneğinin tesiriyle perfeksiyonizme varma amacı taşır gibidir. Belki bu nedenlerle Genç, kırk senede kabarık hacimli olmasa da az sayıda, sayısı yirmi beşi bulan, fakat *condense* yazılar kaleme almıştır.*

M. Genç, akademik çalışmalarına 1960'lı yılların başında, Türkiye'de İktisat Tarihi'nin kurucusu Ömer Lütfi Barkan'ın yanında başladı. Akademiye intisap ettiğinde Genç'in zihnini meşgul eden temel mesele: Batı'da 17. yüzyıldan itibaren yaşanan medeniyet dönüşümünün, iktisadi tezahürleri ile bu

* Çeşitli dergilerde yayımlanan bu yazılar, bu sene içerisinde toplu halde basılmıştır. Mehmet Genç, *Osmanlı İmparatorluğu'nda Devlet ve Ekonomi*, İstanbul: Ötüken yay., 2000. Bu makalede ele alınan yazılar bu kitapta topluca yer almaktadır.

tezahürlerin Osmanlı düzenine akislerinin ne olduğu idi. Daha açık ifade edilirse, Marx'ın kapitalist sistem, Wallerstein'ın modern dünya sistemi ve Kutnetz'in modern iktisadi büyüme olarak tavsif ettiği; yalnız iktisadi hayatı değil, aynı zamanda toplumsal ve kültürel hayatı da içine alan ve nihayet tarih sahnesine sanayideki büyük değişimlerle -Sanayi Devrimi ile- çıkan tarihsel vakıanın Osmanlı sanayisi üzerindeki doğrudan ve dolaylı etkilerinin neler olduğu idi. Böyle bir meselenin bir doktora tezi dahilinde cevaplandırılabilir/halledilebilir çerçevesi "Sanayi Devrimi'nin Osmanlı sanayii üzerindeki etkileri" başlığı altında 18. yüzyılın başından 19. yüzyılın üçüncü çeyreğini içine alacak şekilde formüle edilmiştir. Bu formülasyon içerisinde cevaplandırılması gereken sorular, Sanayi Devrimi'nin Osmanlı sanayisi üzerindeki etkilerinin alt sektörlere göre nasıl farklılaştığı, üretim kapasitesi ve kompozisyonunu ne şekilde ve hangi yönde değiştirdiği, Osmanlı üreticilerinin üretim teknolojisi ve organizasyonu ve mal kompozisyonu açısından ne gibi tepkilerde bulunduğu, devletin bu süreçte nasıl bir tutum benimsediği ve nihayet sözü edilen etkileşimler sonucunda Osmanlı sanayi sektöründe ne gibi değişimler yaşandığı idi.

Mehmet Genç, Ömer Lütfi Barkan'ın yanında, doktora tezine yukarıda sözü edilen çerçevede, 1962 yılında başladı. Önceleri Osmanlı arşivine girmeden uzun vadeli değişimleri teşhis etmeye yarayacak verileri bulmayı ümit ettiği yabancı dildeki seyahatname türü eserlerin pek çoğunu okumuş ve Osmanlı vekayinüvislerinin belli başlı kroniklerini incelemiş fakat, elde biriken verilerin kıymetli olsalar da sadra şifa kabilinden de olsa bir tatmin edicilikten uzak olduklarını fark etmişti. Bunun üzerine Genç, yaklaşık beş sene süren arayışının sonunda, kendisinden uzak durduğu ve fakat şimdi son ümit mercii olan Osmanlı arşivine girmeye karar verir. Bu arada da, her doktora tezi yazan araştırmacının başına gelebilecek akademik bir formaliteyle, resmi doktora tez süresinin bitimiyle karşı karşıya kalmıştır. Mehmet Genç, o ana kadar bulduklarıyla tezini hazırlayıp, sunabilme ve çalışmasına bundan sonra devam etme imkanına sahip olmasına rağmen, ki hocası Ömer Lütfi Barkan talebesinden böyle yapmasını istiyordu, bu yolu tercih etmemiştir. O vakte kadar topladığı verilere dayanarak hazırlamak zorunda kalacağı metne "bu benim tezimdir" demeyi içine sindirememişti. Çünkü eldeki malzeme, sorduğu soruların henüz hiçbirine cevap veremiyor, kurduğu hipotezlerin hiçbirini test etmeye imkan tanımıyordu. Böylece Genç, akademik unvan edinmeyi bir kenara iter ve zihnini meşgul eden meseleyi çözme yolunu tercih ederek, Osmanlı arşivine girer.

Mehmet Genç, XVIII. yüzyılın başından, XIX. yüzyılın ortalarına dek Osmanlı İmparatorluğu'ndaki iktisadi faaliyetlerin ve hususen Osmanlı sana-

yinin orta ve uzun vadeli değişimlerini takip edebilmek amacıyla devletçe elde edilen vergilerin incelenebileceğini düşünmüştü. Zira bir devlet varlığını topladığı vergilerle sürdürebilirdi. O halde fiyat artışlarının da etkilerini hesabın içine katarak, sınai ve ticari vergilerde meydana gelen artış ve azalışları izlemek orta ve uzun vadede Osmanlı sanayi dallarının iktisadi performansı hakkında kantitatif veriler inşa edilebilirdi. Ne var ki birkaç yıllık arşiv çalışması sonucunda Osmanlı maliyesinde mukataalara bağlanmış sınai vergi kayıtları Genç'e kötü bir sürpriz yapmıştı: 18. yüzyıl boyunca incelediği seçilmiş 150 vergi kalemine ait vergi kayıtlarında, batıdaki tüm muazzam gelişmelere karşın tam bir değişmezlik göze çarpıyordu. Öte yandan reel iktisadi üretim ve faaliyet hacmindeki değişmelerle (azalmalarla yahut artmalarla) irtibatı olmayan bu vergi kayıtları, mahareti batılılarca da teslim edilen Osmanlı bürokrasisince, neden bu kadar uzun süre anlamsızca ve pek makul görünmeyen bir şekilde tutulmuştu? Bu irtibatsızlık, Mehmet Genç için 18. yüzyıldan itibaren Osmanlı sınai sektöründe meydana gelen reel değişmelerle bunların meydana getirdiği trendin vergi kayıtlarından inşa edilemeyeceği ve izlenemeyeceği anlamına geliyordu. Bu durumda Genç, sanayi sektörü üzerinde yaptığı araştırmaya ara vererek yukarıda sözü edilen problem üzerine eğildi ve Osmanlı'da devlet finansmanının gizemli kurumsal dünyasına daldı.

Mehmet Genç, Osmanlı maliye kayıtlarında yıllık vergi meblağlarının 18. yüzyılın başından itibaren değişmez hale gelişi problemini, ilk çalışmasıyla, "Osmanlı Maliyesinde Malikane Sistemi" çözecektir. Bu çalışma ve onun devamı niteliğindeki "18.Yüzyıla ait Osmanlı Mali Verilerinin İktisadi Faaliyetin Göstergesi Olarak Kullanılabilirliği Üzerine Bir Çalışma" isimli araştırması, Türk iktisat tarihi alanında birkaç açıdan dönüm noktası olmuştur. Mehmet Genç, malikane çalışmasında, XVIII. yüzyıldan itibaren yıllık vergi rakamlarının değişmez hale gelişini, 1695 yılından itibaren uygulamaya konulan Malikane Sistemi'nin doğal bir uzantısı olduğunu ortaya koyar. Esasen bu çalışma, iki kısımda mütalaa edilebilir. Birinci kısım, XVII. yüzyılın sonundan itibaren uygulanmaya konulan Malikane Sistemi'nin doğuşu, hukuki şartları ve yapısının ele alınıp incelendiği bölümdür. Bu bölümde, Osmanlı maliyesi içerisinde iltizam usulünün genel çerçevesi çizildikten sonra, XVI. yüzyılın sonlarından itibaren dünya ekonomik konjonktüründeki değişmelerin de tesiriyle ve gittikçe önem kazanan nakdi ekonominin baskısıyla iltizam uygulamasının genişlemesi üzerinde durulur. Bu dönemdeki bütçe açıklarının kapatılması için, iltizam usulü içinde bir nevi kısa vadeli borç mahiyetinde olan *peşin* uygulamasının geniş ölçüde kullanımıyla malikane sürecinin temellerinin atıldığı ortaya konulur. Genç, XVII. yüzyılın sonunda, girişilen savaşların da tesiriyle artan bütçe zaruretleri karşısında devletin iltizam sis-

teminin yaygınlaşmasının neden olduğu mahzurları ortadan kaldırmak, vergi kaynaklarını bir anlamda tımardaki gibi himaye altına alarak prodüktivitesinin azalmasına mani olmak ve nihayet daha önce kısa vadeli yerine uzun vadeli borçlanmak gayesiyle malikane sistemini uygulamaya koyduğunu belirtir. Bu sisteme göre, vergi birimi olan mukataalar daha önceki uygulamadan farklı olarak *kayd-ı hayat* şartı ile ilzam edilir. Genç'e göre, nakdi ekonominin yeni şartlarına intibak ettirilmiş şekliyle Malikane Sistemi, Tımar Sistemi'nin bir nevi ihyası ya da tımar ve iltizam usulünün bir terkibi gibidir. Genç'in bu yorumu, gerçekten XVI. yüzyılın ikinci yarısından itibaren görülen *siyasetname/nasihatname* türü eser sahiplerinin Osmanlı İmparatorluğu'nun geçirdiği istihaleyle ilgili tartışmalarını anlamada ve bir yere oturtmada yol gösterici bir niteliğe sahiptir. Öte yandan Genç'in bu bölümde Osmanlı sosyal ve politik tarihinin en önemli konularından biri olarak Ayanlığın XVIII. yüzyıl boyunca malikane-iltizam-mukataa üçgeni içerisinde bir mültezim zümresi olarak doğuşuna dikkat çekmesi bu konuda çalışanlara verilen bir sır gibidir.

Malikane makalesinin ikinci bölümü, Osmanlı sanayi sektörü için ihtiyaç duyulan kantitatif verilerin orijinal bir inşaından müteşekkildir. Genç, kantitatif veriler inşa etmek amacıyla kendine özgü bir yöntem geliştirmiştir. Bu yöntemin espirisi; mali kayıtlarda yer alan vergi meblağlarıyla (*mal* değil, *muaccelelerle*) sanayi sektöründe faaliyet gösteren kurumların iktisadi performansları arasında, en azından eğilim olarak, bir ilişki kurmaktır. Genç, bir vergi biriminin kârlılığını ya da verimliliğini, mukataaların -serbest rekabet ortamında hareket eden ve kâr amacı güden malikaneciler arasında- müzayedede açık arttırmayla taayyün eden muaccelelerine bağlar. Malikanecinin kârı ise ödediği muaccelenin belirli bir oranına tekabül eder ki, bu oran – Genç'in tespit ettiğine göre- muaccelenin 2 ila 8'de biri kadardır. Neticede malikaneci, kâr görmüşse rekabet ettiği diğerlerinden mukataayı almak için daha fazla muaccele ödemeyi teklif edecektir. Aksi söz konusu olduğunda ise, muaccele oranı zaten düşecektir. Çok özetle, Genç mukataa kayıtlarında yer alan muaccele meblağlarını –ve bu meblağlarla ilişkilendirilen kâr oranlarını- takip ederek sanayi sektörünün -reel olmasa da- üretim hacmindeki değişmeleri hakkında bir fikir sahibi olabileceğimizi söyler. Bu yöntemin ayrıntılara dökülmesi ve bu yöntemle elde edilen kantitatif verilerin yorumlanması ise, yazarın "18.Yüzyıla ait Osmanlı Mali Verilerinin İktisadi Faaliyetin Göstergesi Olarak Kullanılabilirliği Üzerinde Bir Çalışma" ile özellikle

"18. Yüzyılda Osmanlı Ekonomisi ve Savaş" ve "18. Yüzyılda Osmanlı Sanayii" isimli makalelerinde görülecektir.**

Genç'in "18. Yüzyıla ait Osmanlı Mali Verilerinin İktisadi Faaliyetin Göstergesi Olarak Kullanılabilirliği Üzerinde Bir Çalışma" adlı çalışması, "Malikane" çalışmasının ikinci bölümünde girişilen denemenin devamı niteliğinde olan ve daha ayrıntılandırılımış bir uzantısıdır. Anılan çalışmada, 18. yüzyıl boyunca vergi rakamlarının değişmezliği meselesinin, bir önceki çalışmada da işaret edildiği gibi, malikane sisteminin doğasından kaynaklandığının ve bu sistemin işleyişi için bunun bir zorunluluk olduğunun altı çizilir. Ancak hemen belirtmek gerekir ki bu çalışmanın asıl önemi, adeta ruhsuz bir beden gibi duran ve ekonomik analiz yapmaya imkan tanımayan mukataa vergi meblağlarının yazarca geliştirilen özgün bir yöntemle Osmanlı sanayiinin 18. yüzyıl boyunca imalat hacmindeki değişmelerini yansıtacak şekilde inşa etmesinde yatar. Genç'in bu çalışmasında geliştirdiği yöntem şudur: %90'a yaklaşan bölümünün İstanbul piyasasında temerküz ettiği malikanelerin pek çok örneğinden hareket edilerek çeşitli sektörlere ait seçilmiş malikanelerin anılan dönem boyunca gelirlerindeki artış ya da azalışı, üretim hacmindeki değişmelerin bir göstergesi olarak izlemektir. Bu yöntemi kullanarak Genç, iç ve dış ticaret ve sanayi sektörüne ait seçilmiş örneklerden Osmanlı sanayiinin 18. yüzyılın başından üçüncü çeyreğine dek dış ticaretteki genişleme ile paralel genel bir büyüme trendi içinde olduğu, bundan sonra ise bir daralma ve küçülme sürecine girdiği sonucuna varıyordu. Genç'in bu çalışması; ihtiva ettiği yöntem ve ulaştığı sonuçlar açısından, genelde Osmanlı tarihi özelde ise, Osmanlı iktisat tarihi alanında bir kilometre taşı mesabesindedir.[1]

** "18. Yüzyılda Osmanlı Sanayii" adlı çalışma, yazarın, ileriki sayfalarda ayrıntılarına gireceğimiz Osmanlı İktisadi Dünya Görüşü'yle ilgili soyut düzeyde geliştirdiği modelden sonra "18. Yüzyılda Osmanlı Ekonomisi ve Savaş" isimli makalesinin bir anlamda gözden geçirilerek tekmil edilmiş halidir.

[1]Nitekim Mehmet Genç'in sözü edilen çalışmasında ve ileride üzerinde durulacak olan Osmanlı iktisadi dünya görüşüyle ilgili denemesinde geliştirdiği yöntem ve modelleme, aralarında Murat Çizakça, Ariel Salzman ve Jean-Pierre Thieck'in bulunduğu bir grup iktisat tarihçisine esin kaynağı olmuştur. Söz gelişi Murat Çizakça, anılan yöntemden esinlenerek, "Price History and the Bursa Silk Industry: A Study in Ottoman Industrial Decline, 1550-1700", *The Journal of Economic History*, 1980, pp. 533-551 ve *id*", "Incorporation of the Middle East into the European World Economy", *Review*, vol.8, No.3, 1985:353-377, isimli iki çalışmasında 1550-1700 yılları arasında Osmanlı tekstil sanayiinin üretim performansını ortaya çıkardı. Ariel Salzman ise, "Measures of Empire: Tax Farmers and the Ottoman Ancien Regime, 1695-1807" (Department of History Columbia University, 1995) isimli doktora tezinde, Genç'in malikane sistemiyle ilgili ortaya koyduğu bulgulardan yola çıkarak, Osmanlı sosyal ve maliye tarihinde taşra-merkez ilişkisine farklı ve orijinal bir yaklaşım geliştirdi. Salzman, anılan doktora çalışmasında malikane sisteminin, merkezi devletin taşra ile olan bağlantılarını -sentralizasyon süreci dahilinde- güçlendirici bir işlev gördüğü tezini işler. Yakın zamanlarda vefat eden Jean-Pierre Thieck ise, (Bkz. "Decentralisation ottomane et affirmation urbaine a Alep a la fin du XVIII siecle," *Mouvements communautaires et espaces urbains au*

Genç'in 18. yüzyılın ilk üç çeyreğinde genelde Osmanlı ekonomisinin, özelde ise Osmanlı sanayisinin, -o zamanlara dek pek çok tarihçi tarafından Osmanlı İmparatorluğu'nun umumi bir çöküş periyodu içinde olduğu düşünülen bir evresinde- ciddi bir ekonomik performans sergilediğini ortaya koymuş olması, Türk iktisat tarihi çalışmalarında paradigmatik bir kaymanın zorunluluğunu önceden haber veriyordu. Günümüzde dahi akademik tarih çalışmaların önemli bir kısmının çoğu kere 16. yüzyıl ya da 19. yüzyıl üzerine yoğunlaştığı herkesçe malumdur. Bunun nedenleri arasında şüphesiz 16. yüzyıl için düzenli tahrirlerin varlığı kadar, dönemin pek çok kimse tarafından Osmanlı'nın "klasik" çağı olarak idrak edilmesinin de önemli bir rolü vardır. Diğer yanda ise 19. yüzyıl arşiv kayıtlarının zenginliği ile birlikte bu yüzyılın bir çöküş yüzyılı olarak düşünülmesinin de araştırmalara konu olmasında önemli bir payı vardır. Sözü edilen çalışmada, Osmanlı imparatorluğu ve Batılı devletler için önemli dönüşümlerin yaşandığı 18. yüzyılda, Genç'in ifadesi ile insanlık tarihini ikiye bölen sanayi devriminin yaşandığı bir dönemde, Osmanlı ekonomisinin geçirdiği istihalenin, üstelik bir dereceye kadar kantifiye edilerek ortaya konulması Osmanlı tarihinin daha iyi anlaşılması noktasında ileriki yıllarda önemli bir işlev görecekti. Ortaya konulan bulgular, sadece ilgili tarih araştırmacıları ve alanlarının Osmanlı tarihinin belirli dönemlerine ilişkin yargı ve bakış açılarını değil, aynı zamanda, yazarın o çalışmasından sonra kendi çalışma konularını ve bu alanla ilgili yönelimini de etkilediği görülmektedir.

M. Genç, yukarıda üzerinde durulan çalışmalardan sonra, genelleme niteliğinde devletin ekonomik hayatı içerisinde oynadığı rolü ve sergilediği tutumu ve bunların değişimini konu alan araştırmalara girişti. Bu girişimin ilk ürünü, artık klasik hale gelen "XVIII. Yüzyılda Osmanlı Ekonomisi ve Savaş" adlı makalesidir. Genç bu çalışmasında daha önce Osmanlı ekonomisinin 18. yüzyılda izlediği iki farklı seyri, devletin bu yüzyılda giriştiği savaşlarla irtibatlandırır. Osmanlı Devleti 18. yüzyılın ilk yarısında giriştiği savaşlardan ciddi mağlubiyetler almadığı gibi başarılı sonuçlarla da çıkmıştır. Öte yandan yüzyılın ikinci yarısında girişilen savaşlar ise, Osmanlı devleti için çok ciddi yenilgilerle sonuçlanmıştır. Bir yanda, 18. yüzyılın ilk yarısında girişilen savaşlarda elde edilen muvaffakiyet ve ikinci yarısında karşı karşıya kalınan ağır yenilgi, diğer yanda ise, Osmanlı ekonomisinde anılan yüzyılın ilk yarısında kaydedilen büyüme ve ikinci yarısında görülen küçülme ve daralma arasındaki benzerlikler, Genç'in bu çalışmada tespit ettiği

---

Machreq içinde. Ed. Guy Leonard. Beirut, 1985.) Malikane uygulamasının Halep bölgesi dahilinde işleyişini modellemeye çalışmıştı.

önemli noktalardan biridir. Ancak hemen belirtmek gerekir ki çalışmada asıl vurgulanan nokta; 18. yüzyılın ikinci yarısında Osmanlı'nın giriştiği savaşlar karşısında devletin ekonomiye karşı mal ve hizmet arzını arttırıcı, yatırımları teşvik edici, üreticileri korumacı ya da kaynakları tam istihdama taşıyıcı bir tutum sergilemekten ziyade; avarız, miri mubayaa, tağşiş, müsadere gibi vasıtalarla ekonomide, nihayetinde, üretimin miktar ve kalitesini düşüren, ithalatı yükselten, bütçe açıklarını kronikleştiren, fiyat ve kıtlığı arttıran paradoksal bir tutum sergilemiş olduğudur. Devletin niçin 'rasyonel' bir tutum takınıp ekonomide kapitalist bir üretim örgütlenme biçimine olanak sağlayacak politikalar uygulamayıp, yukarıda anılan vasıtalara yöneldiği sorusu ve diğer bir çok paradoks, genel ve soyut düzeyde, M. Genç tarafından geliştirilen bir teorik modelleme ile çözüme kavuşturulacaktı. "Osmanlı İktisadi Dünya Görüşünün İlkeleri", "Osmanlı İmparatorluğunda Devlet ve Ekonomi", "Osmanlı İktisadi Dünya Görüşünün Klasik Prensipleri ve Temel Değerleri" isimli çalışmalarında Genç, Osmanlı'nın kendine özgü bir iktisadi sistemine sahip olduğunun altını çizerek, bu sistem içerisinde iktisadi kararları yönlendiren bir referans çerçevesinin temel ilkelerini ortaya koyar. Bu ilkeler, Osmanlı iktisadi dünya görüşünü karakterize eden temel ilkeler olduğu kadar, devletin ekonomik hayattaki icraatlarının meşruiyet kıstaslarıdır. Sözü edilen çalışmalarda *provizyonizm, tradisyonalizm* ve *fiskalizm* ile ifade edilen Osmanlı iktisadi dünya görüşünün ilkeleri, Osmanlı zihninin iktisadi fenomenleri idrak edişinin -tabiri caizse- Kantçı kategorileri gibidir.

M. Genç'in Osmanlı iktisadi dünya görüşünün ilkelerinden biri olarak ortaya koyduğu provizyonizm (iaşe) ilkesi, Osmanlı'da iktisadi faaliyetin temel amacının ve meşruiyet temelinin insanoğlunun ihtiyacının karşılanması anlamına gelir. Vesikalarda *ibadullahın terfi'i ahvali* deyimiyle kastedilen şey budur. Bundan dolayı mümkün olduğunca üretilen mal ve kıymetlerin bol, kaliteli ve ucuz olması yani piyasada mal arzının mümkün olan en yüksek düzeyde tutulması, alınan politika kararlarının temel hedefiydi. Osmanlı Devleti bu temel hedefe ulaşabilmek üzere mal arzını arttırmak, kalitesini yükseltmek ve fiyatını düşük tutmak için üretim ve ticaret üzerinde sıkı bir denetimi sağlamaya çalışırdı. Genç'e göre, bu ilkenin en ilgi çekici tezahüründen biri, Osmanlı devletinin dış ticaret konusundaki tutumunda ortaya çıkar. İaşe ya da provizyonizm ilkesine dayanan Osmanlı iktisadi kararları, dış ticarette ihracatı zorlaştırıcı ve kısıtlayıcı, buna karşılık ithalatı teşvik edici ve kolaylaştırıcı bir özellik arz ediyordu. 16-17. yüzyıllarda rakiplerinin merkantilist politikaları karşısında neredeyse tam aksi bir dış ticaret anlayışı geliştirmeleri Osmanlı'nın işte bu provizyonist tarafından kaynaklanıyordu, (yoksa rakibi olduğu Avrupalı devletlerin korumacılığa dayalı merkantilist politikalarından haberdar olmadığı gibi yanlış yargılardan değil). M. Genç

ortaya koyduğu bu ilke ile Osmanlı tarihinde anlaşılması güç bir takım paradoksal olayların anlaşılmasını sağlamıştır. Yukarıda ifade edilen Osmanlı'nın merkantilist politika anlayışına ters bir dış ticaret politikası anlayışı sergilemeleri bunlardan sadece biridir. Bir diğeri, kimi tarihçilerin Osmanlı'nın İngiliz kapitalizmine teslim oluşunun resmi olarak gördüğü 1838 tarihli Baltalimanı anlaşmasında Osmanlı'nın pazarlık gücünü neden ithalatı değil de ihracatı sınırlandırmak ve vergilendirmek üzere kullandığıdır.

M. Genç'e göre, Osmanlı iktisadi dünya görüşünü karakterize eden ikinci ilke gelenekçiliktir (tradisyonalizm). Gelenekçilik, provizyonist anlayış çerçevesinde gerçekleştirilen iktisadi faaliyet ve kurumlar manzumesinin hukuki yaptırımlarla muhafaza edilmesi anlamına gelir. Bunu, mevcut durumu koruması, değişme halinde yeni dengeler aramaktan ziyade, eski duruma geri dönme iradesinin hakim kılınması şeklinde anlamak da mümkündür. Osmanlı, kurduğu sistemin ideal olduğunu düşündüğünden, bu sistemin değişmesini idealden bir sapma ve dengenin bozulması olarak görür. Söz gelişi, zaman içerisinde uzun deneyim ve uyarlamalarla oluşmuş olan üretim ve istihdam yapısının muhafazası için esnaf örgütlerinin işçi ve dükkan sayılarının dondurulması, zirai işletme birimi olarak çift-hane'nin korunması, köylünün zirai işletmesini terk ederek şehirlere göç etmesinin yasaklanması gibi tedbirler, hep kurulan dengeyi sürdürebilme motifi ile icra edilmiş düzenlemelerdir. İktisadi ve sosyal politikaların temelindeki gelenekçiliğin espirisi işte bu düzenlemelerin değişmeden ve dolayısıyla bozulmadan kalmasını temin etmektir.

Bununla birlikte tradisyonalizmin dar bir çerçevede, yalnızca ekonomik hayat içerisinde, etkili olduğunu düşünmek de doğru değildir. Zira o, devletin iktisadi tutumunda olduğu kadar, cemiyetin yapısında, askeri düzeninde, idari düzenlemelerinde velhasıl Osmanlı'nın sosyal, ekonomik, siyasal, mali ve hukuki bünyesinde yer etmiş bir ilkedir. Bu ilke, belgelerde '*kadimden olagelene aykırı iş yapılmaması*' ya da '*kadimi üzere gereğinin yapılması*' ile veciz ifadesini bulur. Kadim ise, öncesini kimsenin hatırlamadığı ya da Hz. Adem'den o ana dek gelen olarak anlaşılır ki bu anlayış, Osmanlılar'ın kendi zamanlarına kadar gelen kadim gelenek ve birikimlerin tevarüsü konusunda bilinç ve hak sahibi olduklarını gösterir. Fatih'in kendisini İslam, Bizans, Turan ve İran siyasi gelenekleriyle irtibatlı olan Sultan, Hakan, Kayser ve Padişah sıfatlarıyla tavsif etmesi, kadimin tevarüsü konusunda Osmanlılar'ın sergilediği tutumu gösterir.

Provizyonizm ve tradisyonalizm yanında devletin iktisadi hayata karşı tutumunu belirleyen ve bu sahadaki icraatlarını yönlendiren üçüncü ilke olarak, M. Genç, fiskalizmi zikreder ve onu, hazineye ait gelirleri mümkün olduğu

teşkil etti. Başarı ile sonlandırılması oldukça yavaş ve zor seyreden bu uygulamalar, 19. yüzyılın ilk 30-40 yılını içine alır. Ayrıca yeni vergilerin ihdas edilmesi ve eskilerinin arttırılması da takip edilen yollardandı. Genç, bu dönemdeki uygulamaların gerisinde provizyonizm ve fiskalizmin canlılığını hala devam ettirdiğini fakat, tradisyonalizmin, reform döneminin başlarından itibaren hızla aşınmaya başladığının altını çizer. Asli işlevi, provizyonizm ve fiskalizmin teşkil ettiği ortamı korumak olan tradisyonalizmin, anılan ilkelerin yeni bir takım değişmeleri zorladığında aşınmaya maruz kalması sistemin mantığına uygundu. Tradisyonalizmle muhafazası hedeflenen '*örf-i belde*' ve '*kanun-i kadim*', provizyonizm ve fiskalizme uygun değilse, yahut bunlarla çatışıyor, ayak bağı oluyor ise, onları değiştirmek merkezileşme sürecinin arttığı bir dönemde artık normal sayılmaya başladı. Klasik dönemde Osmanlı eliti için semantik alanının berrak olduğu kadim mefhumu, 19. yüzyıldan itibaren tabiri caiz ise bir anlam boşalmasına maruz kalmış ve dönemin Osmanlı eliti için müphem ve anlaşılmaz hale gelmişti. Kadim, bir referans ilkesi olmaktan çıkarak, yeni uygulamaların bir meşruiyet aracı haline dönüşmüştü. Tanzimat fermanı, bu konuda ilginç bir örnek teşkil edebilir.

M. Genç, Osmanlı iktisadi dünya görüşünün diğer iki ilkesinin tradisyonalizme nispetle değişiminin çok daha yavaş ve zor olduğunu vurgular. Fiskalizmin devletin askeri ve mali baskılar ile yeni kaynak bulma arayışı çerçevesinde daha geniş ve yeni alanlara yayılarak varlığını sürdürdüğünü, provizyonizmin ise ondan daha kısa ömürlü olduğunu ve onun yavaş yavaş terk edilmesinin 1840'larda başlayarak ancak 1860'lardan itibaren tamamen silindiğini dile getirir.

Aslına bakılırsa Osmanlı iktisadi dünya görüşünün referans çerçevesini teşkil eden ilkeler, devletin üretim faktörleri üzerindeki kontrolüne müstenittir. M. Genç, eğer yanlış değil ise, bu faktörler ve bu faktörlerin gelirleri üzerindeki devlet kontrolünün, klasik dönemde sermaye birikimine yol açmaktan ziyade, bölüşümcü mekanizmaları öne çıkardığını, reform çağından itibaren ise (üretim faktörleri ve bunların gelirleri üzerindeki devlet kontrolünün zayıflamaya başladığından bölüşümcu mekanizmaların ikinci plana kayarak) sermaye birikimini gündeme getiren mekanizmaları ön plana çıkardığını söyler gibidir.

M. Genç'in "Osmanlı İktisadi Dünya Görüşünün İlkeleri" ve "Osmanlı İktisadi Dünya Görüşünün Klasik Prensiplerindeki Değişme" isimli çalışmaları birlikte ele alındığında yazarın kendine özgü yaklaşımı, sadece Osmanlı iktisadi zihniyeti ve bunun değişimi konusunda değil, aynı zamanda, genel olarak Türk modernleşme ya da çağdaşlaşma tarihi hususunda da ciddi açılımlar sağlayacak öğeler içerir. Bu yaklaşımla ilgili olarak ilk tespit edile-

kadar arttırmak ve ulaştığı düzeyin altına inmesine mani olmak olarak tanımlar. Hazine gelirlerinin temel işlevi, devlet harcamalarını karşılamak olduğundan dolayı, devletin gelirlerini arttırmakta güçlük çektiği zamanlarda harcamaları azaltmaya dönük çabaları da fiskalizmin bir uzantısı olarak görmek gerekir. M. Genç'in ortaya koyduğu Osmanlı fiskalizminin kuramsal kökenlerini *daire-i adalet* mefhumunda aramak doğru olacaktır. Dinin bekasının güçlü bir devletin varlığında, güçlü bir devletin bekasının güçlü bir orduda, güçlü bir ordunun yeterli vergi gelirlerinde, yeterli vergi gelirlerinin reayanın refah düzeyinde, reayanın refahının adil ve güçlü bir devletin varlığında bulan bu mefhum çerçevesinde fiskalizm, Osmanlı devletinin iktisadi tutumunu etkilemiş saiklerden biridir.

M. Genç'e göre, Osmanlı iktisadi sistemini karakterize ettiği kadar devletin sosyo-ekonomik hayata karşı tutumunu da belirleyen bu ilkeler, zamana, bölgelere ve sektörlere göre ağırlıkları ve yoğunlukları değişen, bir nevi üçlü koordinat sistemi içerisinde var olagelmiştir.

M. Genç, Osmanlı'nın iktisadi tutum ve politikalarının gerisinde yatan temel ilkelerin 16. yüzyıldan 19. yüzyılın ilk yarısına kadar köklü bir değişiklik yaşamadan etkinliğini sürdürdüğünü düşünür. Genç'e göre, Osmanlı'nın "Klasik" diye nitelenen hüviyetinin ana unsurları yukarıda zikredilen ilkelerdir. 19. yüzyılın ilk yarısına kadar geçen dönem de klasik dönem olarak anılmalıdır. Bu yaklaşım, Osmanlı devletinin klasik dönemini Kanuni ile bitiren geleneksel tarih anlayışından radikal bir şekilde ayrılır ve değişimin dinamiklerini yukarıda özetlenmeye çalışılan ilkelerin dönüşümünde bulur. M. Genç, 19. yüzyılın başından itibaren Osmanlı'nın asli hüviyetini teşkil eden ilkelerin çeşitli baskılar karşısında son derece yavaş bir şekilde değişim sürecine girmesiyle Osmanlı'nın klasik döneminin kapanmaya başladığının altını "19. Yüzyılda Osmanlı İktisadi Dünya Görüşünün Klasik Prensiplerindeki Değişme" isimli makalesinde çizer ve bu yeni dönemi Osmanlı'nın reform çağı olarak niteler. Osmanlı'nın reform çağını devletin güçlendirilmesi ve büyütülmesi olarak özetleyen yazar, ekonomik alandaki değişmelere yol açan faaliyetlerin başında, merkezi hazineye intikal eden gelir kaynaklarının arttırılması talebini görür. 18. yüzyıl boyunca adem-i merkeziyetçi eğilimleri temsil eden aracıların giderek merkezi hazineye intikal eden bölümü azalttıkları vergi gelirlerini tekrar hazineye kazandırma girişimi, devletin merkeziyetçi tutumunun bu yüzyıldaki ilk göstergesi idi. Havass-ı hümayunun dışında kalan ve dolayısıyla merkezi hazineye intikal etmeyen tımar ve zeamet gelirlerini mukataalaştırma sürecinin hızlanması, malikaneleşmenin dondurulması ve ayanlarca kontrol edilen kaynakların merkeze transferi, bu dönemde mali sahadaki uygulamaların esas bölümünü

cek nokta; yazarın son iki yüz yıllık sosyal ve ekonomik dönüşümü, herhangi bir Batı merkezli tarih telakkisine ve bundan üretilen soyut modellere başvurmadan kendi geliştirdiği kavramlarla açıklamaya çalışmasıdır. Dikkat edilecek ikinci bir nokta, 19. yüzyıl Osmanlı'sında yaşanan kırılma süreci konusunda modernleşme, laikleşme, çağdaşlaşma ya da çevreleşme gibi hususi kavramlara güven duymaması ve belki bundan dolayı anılan tarihe ilişkin geliştirilen kuramlara müracaat etmemesidir. Ve belki üzerinde daha uzun durulması gereken başka bir nokta, yazarın yaklaşımının, Batı'nın son iki yüz yıllık tarihinin hikaye edilmesi ya da bu hikayenin bu coğrafyadan zenginleştirilmesinden ziyade, *bize* ait hikayenin tarih araştırmalarında odağa çekilme gayretlerini taşımasıdır.

Mehmet Genç'in yukarıdaki sayfalarda ele aldığımız Türk iktisat tarihi alanında yaptığı çalışmalar ekonomi, tarih ve sosyolojinin kesiştiği disiplinler arası bir hüviyete sahip olup sonuçları itibarıyla iktisat tarihini aşan nitelikleri haizdir. M. Genç'in bu yazıda değinilmeyen çalışmaları da en az değinilen çalışmaları kadar kıymeti haiz olup üzerinden iz sürülmeyi beklemektedir.

Mehmet Genç, 40 yıllık arşiv mesaisiyle vardığı noktada, araştırmacıları üzerinde eğilmeye davet ettiği Osmanlı tarihinin üç temel problematiğinden bahseder. Bu problematiklerden ilki; nasıl olur da Osmanlı, 14. yüzyıldan 17. yüzyılın sonuna kadar nüfus, üretim hacmi, sermaye stoku, teknoloji ve enerji kapasitesi bakımından kendisinden en az 4-5 kat daha büyük olan Avrupa'ya karşı, Avrupa kıtası içerisinde ilerleme ve genişlemeyi sürdürebilmiştir? Bu ilerleme ve genişlemeyi mucizevi olarak niteleyen M. Genç bu olgunun, bütün unsurlarıyla ortaya konulamadığından üzerine gidilmesi gerektiğini dile getirir.

17. yüzyılın sonlarından itibaren Osmanlı'nın, Avrupa kıtasındaki ilerlemesi ve genişlemesi durmuş ve tersine bir trend başlamıştır. 1700'den 1921'e kadar 200 yılı aşan bir süre, Osmanlı için Avrupa'dan dönüşün tarihidir. Sanayi devrimini gerçekleştirmiş, dünya coğrafyasında geniş müstemlekeler kurmuş ve daha önceki dönemle kıyaslanamayacak askeri güce kavuşmuş bir Avrupa karşısında Osmanlı Devleti, nasıl olup da Avrupa'daki genişleme hızına yakın bir tempo ile kıtadan geri çekilmiştir? Bu yavaş geri çekiliş, Mehmet Genç'e göre, en az Osmanlı'nın ilerlemesi kadar mucizevidir ve tarihçilerin önünde çözülmeyi bekleyen ikinci problematikdir.

Osmanlı tarihinin üçüncü problematiği, -bu, M. Genç'in kadim meselesidir- Osmanlı sisteminin sanayi devrimini gerçekleştirememe nedenleri ve sanayi devrimini gerçekleştirememesine rağmen Osmanlı'nın bu kadar uzun süre Batı'ya karşı nasıl direndiğidir.

M. Genç'in ortaya koyduğu bu problematikler, Türk iktisat tarihi sahasında bundan sonra yapılacak çalışmaların alması gerekeceği seyir konusunda bir teklif olarak da düşünülebilir. Ancak anılan problematiklerin daha iyi anlaşılabilmesi ve araştırmalara konu edilebilmesi için, Osmanlı tarihi hakkındaki cari dönemlendirme paradigmasının gözden geçirilmesine ihtiyaç vardır. Genç'e göre, Osmanlı tarihini kuruluş, yükseliş, duraklama, gerileme ve dağılma şeklinde dönemlendirme, bu tarihi anlamak konusunda tatmin edicilikten uzaktır. Daha çok askeri başarı ve siyasi sınırların genişleme/daralma tempolarını ifade etme amacındaki bu tasnif, anılan tempoları bile tam ve doğru olarak ifade etmekten uzaktır.

Son zamanlarda Osmanlı tarihinin sözü edilen beşli tasnif ile anlaşılmasının yetersizliği konusunda yapılan tartışmalarda M. Genç'in yukarıda kısaca özetlenen yaklaşımının hatırı sayılır bir tesiri vardır.

Netice itibarıyla, ilmi faaliyetlerini 40 yıldır aynı -belki de daha hızlı- tempoyla sürdürdüğünden dolayı, M. Genç'in çalışmaları ve onun Türkiye'de sosyal bilimciler içindeki yeri hakkında nihai bir yargıda bulunmak için vakit henüz erken görünmektedir.